



สปสช.

สำนักงานหลักประกันสุขภาพแห่งชาติ

แผนสุขภาพชุมชน

พ.ศ.๒๕๖๒

กองทุนหลักประกันสุขภาพ
องค์การบริหารส่วนตำบลคอนสวรรค์



อำเภอคอนสวรรค์ จังหวัดชัยภูมิ

เนื่องจากปัญหาด้านสุขภาพส่วนใหญ่เป็นปัญหาด้านพฤติกรรมของบุคคลที่มีสาเหตุมาจากปัจจัยหลายๆ ด้านที่ผสมผสานกันอันได้แก่ ปัจจัยส่วนบุคคลที่มาจากพันธุกรรม เจตคติ ความรู้ และความเข้าใจ ปัจจัยด้านครอบครัว ชุมชน สังคม ที่มีสาเหตุมาจากสภาพเศรษฐกิจ สังคม วัฒนธรรมและวิถีชีวิต ซึ่งการแก้ไขจะต้องใช้กลวิธีการดำเนินงานในหลายวิธี และใช้ระยะเวลาการดำเนินงานที่ต่อเนื่อง โดยอาศัยความร่วมมือของทุกภาคส่วนและบุคคลที่เป็นเจ้าของสุขภาพ

ดังนั้น เพื่อให้การบริหารจัดการกองทุนหลักประกันสุขภาพองค์การบริหารส่วนตำบลคอนสวรรค์ บรรลุวัตถุประสงค์ จึงต้องมีระบบการจัดทำข้อมูล มีการจัดทำแผนงาน ที่ใช้เป็นแนวทางในการแก้ไขปัญหาและกำหนดทิศทางการดำเนินงานในการสนับสนุนงบประมาณให้แก่หน่วยบริการ ประชาชน และภาคที่เกี่ยวข้อง การจัดทำแผนงานดังกล่าวอาจใช้เครื่องมือ เช่น แผนสุขภาพชุมชน แผนที่ทางเดินยุทธศาสตร์ เป็นต้น โดยในระยะแรกอาจเลือกใช้แผนสุขภาพชุมชน และในระยะต่อไปมีการพัฒนาขึ้นโดยนำแผนที่ทางเดินยุทธศาสตร์มาใช้เป็นเครื่องมือในการบริหารจัดการกองทุน เพื่อพัฒนาให้เกิดสุขภาพของประชาชนในพื้นที่รับผิดชอบต่อไป

๑. ความหมายของแผนสุขภาพชุมชน

แผนสุขภาพชุมชน เป็น แผนงานด้านสุขภาพของประชาชนโดยประชาชนเพื่อประชาชน เป็นกระบวนการที่ประชาชนมีส่วนร่วมคิด ร่วมค้นหา ร่วมเรียนรู้ ร่วมกำหนดทิศทาง ร่วมจัดกิจกรรมการพัฒนา และร่วมรับผลประโยชน์ โดยเริ่มจากการคัดเลือก แกนนำ การทบทวนงานในอดีต กำหนดอนาคต การสำรวจข้อมูล วิเคราะห์ข้อมูล กำหนดปัญหา และการประเมินศักยภาพชุมชน เพื่อใช้เป็นเครื่องมือให้เกิดการทบทวนตนเอง โดยคำนึงถึงศักยภาพ ทรัพยากร ภูมิปัญญา วิถีชีวิต วัฒนธรรมและสิ่งแวดล้อมในชุมชน รวมทั้งแก้ไขปัญหาที่เกิดขึ้นตามศักยภาพของชุมชน กระตุ้นประชาชนให้เกิดความกระตือรือร้นในการพัฒนาชุมชนของตนเอง ตลอดจนให้ความร่วมมือกับกิจกรรมด้านสุขภาพ และร่วมติดตามประเมินผล โดยสามารถขอรับการสนับสนุนจากหน่วยงานภายนอกได้

๒. หลักการของแผน

- ๒.๑ ใช้พื้นที่เป็นตัวตั้ง หมู่บ้าน/ชุมชนเป็นศูนย์กลาง และประชาชนเป็นเจ้าของ
- ๒.๒ รวมพลังทุกภาคส่วนของสังคม เพื่อการอยู่เย็นเป็นสุข ตามแนวพระราชดำริปรัชญาเศรษฐกิจพอเพียง
- ๒.๓ บูรณาการกระบวนการจัดทำแผนและงบประมาณเพื่อแก้ไขปัญหาแบบองค์รวม
- ๒.๔ ส่งเสริมและพัฒนากระบวนการเรียนรู้ของหมู่บ้าน/ชุมชน เพื่อการพัฒนาสู่ความยั่งยืน

๓. วัตถุประสงค์ในการจัดทำแผนสุขภาพชุมชนกองทุนหลักประกันสุขภาพ อบต.คอนสวรรค์

๑. เพื่อใช้เป็นแนวทางสนับสนุนหรือส่งเสริมเป็นค่าใช้จ่ายตามแผนงานหรือโครงการ หรือกิจกรรม ในการพัฒนาท้องถิ่นด้านการสาธารณสุขทั้ง ๕ ประเภท ตามที่สำนักงานกองทุนหลักประกันสุขภาพแห่งชาติกำหนด
๒. เพื่อใช้เป็นแนวทางในการจัดทำงบประมาณรายจ่ายประจำปี ๒๕๖๓ ของกองทุนหลักประกันสุขภาพ อบต.คอนสวรรค์ เพื่อเป็นการตอบสนองความต้องการของประชาชนในท้องถิ่น

๔. ขั้นตอนในการจัดทำแผนสุขภาพกองทุนหลักประกันสุขภาพ อบต.คอนสวรรค์

๑. จัดเตรียมข้อมูลที่เกี่ยวข้อง สร้างเครือข่าย สร้างความเข้าใจกับประชาชนในพื้นที่
๒. ประชุมคณะกรรมการ ฯ จัดเวทีประชาคม รับฟังความคิดเห็นของประชาชน หน่วยงาน องค์กรทุกภาคส่วนในพื้นที่เพื่อให้ทราบถึงปัญหาและความต้องการพัฒนาที่แท้จริง
๓. วิเคราะห์ข้อมูล ปัญหา ความต้องการพัฒนา และจัดลำดับความสำคัญของปัญหา
๔. นำข้อมูลที่ได้เข้าสู่การพิจารณาของคณะกรรมการกองทุนฯ เพื่อจัดทำเป็นแผนสุขภาพชุมชน และประกาศใช้ต่อไป

บทที่ ๒

วิสัยทัศน์ / ยุทธศาสตร์การพัฒนา

๑. วิสัยทัศน์

วิสัยทัศน์กองทุนหลักประกันสุขภาพองค์การบริหารส่วนตำบลเมืองยาง คือ

“ประชาชนตำบลคอนสวรรค์สุขภาพดี ชุมชนเข้มแข็ง ตำบลพัฒนายั่งยืน”

๒. ยุทธศาสตร์การพัฒนากองทุนหลักประกันสุขภาพ อปต.เมืองยาง

ยุทธศาสตร์การพัฒนากองทุนหลักประกันสุขภาพ อปต.คอนสวรรค์ ประกอบด้วย ๕ ยุทธศาสตร์หลัก คือ

๑. ยุทธศาสตร์ด้านการสนับสนุนหน่วยบริการหรือสถานบริการหรือหน่วยงานสาธารณสุขในพื้นที่ มีแนวทางการพัฒนา จำนวน ๒ แนวทาง ดังนี้

กลยุทธ์ที่ ๑ สร้างเสริมสุขภาพ การป้องกันโรค การฟื้นฟูสมรรถภาพ และการรักษาพยาบาลระดับปฐมภูมิเชิงรุก ที่จำเป็นต่อสุขภาพและการดำรงชีวิต

กลยุทธ์ที่ ๒ สร้างโอกาสในการพัฒนาความเข้มแข็งให้กับ กลุ่มแม่และเด็ก กลุ่มผู้สูงอายุกลุ่มคนพิการ กลุ่มผู้ประกอบการอาชีพที่มีความเสี่ยง และกลุ่มผู้ป่วยโรคเรื้อรังที่อยู่ในพื้นที่ สามารถเข้าถึงบริการสาธารณสุขได้อย่างทั่วถึงและมีประสิทธิภาพ

๒. ยุทธศาสตร์ด้านการสร้างเสริมสุขภาพโดยกลุ่มหรือประชาชนและชุมชนท้องถิ่น/หน่วยงานอื่นในพื้นที่ มีแนวทางการพัฒนา จำนวน ๒ แนวทาง ดังนี้

กลยุทธ์ที่ ๑ สร้างเสริมสุขภาพ การป้องกันโรค ให้แก่กลุ่มหรือประชาชนและชุมชนท้องถิ่น/หน่วยงานอื่นในพื้นที่

กลยุทธ์ที่ ๒ สร้างโอกาสในการเข้าถึงความรู้และข้อมูลหลักประกันสุขภาพ

๓. ยุทธศาสตร์ด้านการสนับสนุนการดูแลเด็ก ผู้สูงอายุ คนพิการและผู้ป่วยโรคเรื้อรัง มีแนวทางการพัฒนา จำนวน ๒ แนวทาง ดังนี้

กลยุทธ์ที่ ๑ สร้างเสริมสุขภาพ การป้องกันโรค การฟื้นฟูสมรรถภาพ และการรักษาพยาบาลระดับปฐมภูมิเชิงรุก ที่จำเป็นต่อสุขภาพและการดำรงชีวิต ให้กับศูนย์เด็กเล็ก หรือศูนย์ชื่ออื่นที่ดำเนินกิจกรรมเกี่ยวกับการพัฒนาและดูแลเด็กเล็กในชุมชน หรือศูนย์พัฒนาและฟื้นฟูคุณภาพชีวิตผู้สูงอายุและคนพิการ หรือศูนย์ชื่ออื่นที่ดำเนินกิจกรรมเกี่ยวกับการพัฒนาและฟื้นฟูคุณภาพชีวิตผู้สูงอายุและคนพิการในชุมชน ตามหลักเกณฑ์ที่สำนักงานกำหนด เงินไม่น้อยกว่าร้อยละ ๑๕ ของรายรับของกองทุนหลักประกันสุขภาพองค์การบริหารส่วนตำบลคอนสวรรค์

กลยุทธ์ที่ ๒ สร้างโอกาสในการพัฒนาความเข้มแข็งให้กับศูนย์เด็กเล็ก หรือศูนย์ชื่ออื่นที่ดำเนินกิจกรรมเกี่ยวกับการพัฒนาและดูแลเด็กเล็กในชุมชนหรือศูนย์พัฒนาและฟื้นฟูคุณภาพชีวิตผู้สูงอายุและคนพิการ หรือศูนย์ชื่ออื่นที่ดำเนินกิจกรรมเกี่ยวกับการพัฒนาและฟื้นฟูคุณภาพชีวิตผู้สูงอายุและคนพิการในชุมชน มีกิจกรรมในการสร้างระบบสุขภาพที่ดี

๔. ยุทธศาสตร์ด้านการพัฒนาการบริหารจัดการกองทุน/พัฒนาศักยภาพกรรมการ/และพัฒนาระบบบริหารจัดการมีแนวทางการพัฒนา จำนวน ๓ แนวทาง ดังนี้

กลยุทธ์ที่ ๑ แนวทางการพัฒนาระบบบริหารจัดการกองทุนสุขภาพตำบล
 กลยุทธ์ที่ ๒ การเสริมสร้างโอกาสในการเข้าถึงความรู้และข้อมูลหลักประกันสุขภาพ
 กลยุทธ์ที่ ๓ สร้างกระบวนการเรียนรู้ในเนื้อหา กรอบแนวคิด หลักการ ระบบหลักประกัน
 สุขภาพ

๕. ยุทธศาสตร์ด้านการเกิดโรคระบาดหรือภัยพิบัติในพื้นที่ จำนวน ๑ แนวทาง ดังนี้
 กลยุทธ์ที่ ๑ การส่งเสริมในการป้องกันและแก้ไขกรณีเกิดโรคระบาดหรือภัยพิบัติในพื้นที่

๓. วัตถุประสงค์

๑. เพื่อสนับสนุนและส่งเสริมการจัดบริการสาธารณสุขของหน่วยบริการ หรือสถานบริการหรือหน่วยงานสาธารณสุขของหน่วยบริการ หรือสถานบริการ หรือหน่วยงานสาธารณสุข หรือหน่วยงานอื่น หรือสนับสนุนและส่งเสริมให้กลุ่มหรือองค์กรประชาชนดำเนินกิจกรรมด้านสาธารณสุข

๒. เพื่อสนับสนุนและส่งเสริมให้กลุ่มหรือองค์กรประชาชนดำเนินกิจกรรมด้านสาธารณสุขในพื้นที่

๓. เพื่อให้กลุ่มแม่และเด็ก กลุ่มผู้สูงอายุ กลุ่มคนพิการ กลุ่มผู้ประกอบการที่มีความเสี่ยงและกลุ่มผู้ป่วยโรคเรื้อรังที่อยู่ในพื้นที่ สามารถเข้าถึงบริการสาธารณสุขได้อย่างทั่วถึงและมีประสิทธิภาพมากยิ่งขึ้น โดยส่งเสริมกระบวนการมีส่วนร่วมตามความพร้อม ความเหมาะสม และความต้องการของประชาชนในพื้นที่

๔. เพื่อสนับสนุนค่าใช้จ่ายในการบริหารหรือพัฒนากองทุนหลักประกันสุขภาพในระดับท้องถิ่น

๕. กรณีเกิดโรคระบาดหรือภัยพิบัติในพื้นที่ เพื่อสนับสนุนและส่งเสริมกิจกรรมในการป้องกันและแก้ไขปัญหาสาธารณสุขได้ตามความจำเป็น เหมาะสม และทันต่อเหตุการณ์

๔. เป้าหมาย

๑. สร้างหลักประกันสุขภาพให้ประชาชนในตำบลคอนสวรรค์ ทุกคนสามารถเข้าถึงบริการด้านสาธารณสุขได้ตามสิทธิอันพึงมีพึงได้

๒. ส่งเสริมให้ประชาชนมีสุขภาพที่ดี

๓. ส่งเสริมให้ประชาชนสามารถพึ่งตนเองทางด้านสุขภาพได้มากขึ้น

๔. ส่งเสริมให้ประชาชนสามารถเข้ามามีส่วนร่วมดูแลและบริหารจัดการระบบสุขภาพได้โดยถือว่า “สุขภาพ” เป็นเรื่องของประชาชนทุกคน

๕. ส่งเสริมให้ระบบหลักประกันสุขภาพมีความยั่งยืนซึ่งจำเป็นต้องเป็นระบบที่มุ่งเน้น “การสร้าง” สุขภาพมากกว่าการ “ซ่อม” สุขภาพ

๕. การกิจ

๑. กิจกรรมเพื่อสนับสนุนและส่งเสริมการจัดบริการสาธารณสุขของหน่วยบริการ หรือสถานบริการหรือหน่วยงานสาธารณสุขในพื้นที่ ซึ่งประกอบด้วย

๑.๑ การสนับสนุนงบประมาณให้แก่หน่วยบริการ หรือสถานบริการ หรือหน่วยงานสาธารณสุขในพื้นที่

๑.๒ การสนับสนุนงบประมาณในการจัดกิจกรรมต่าง ๆ เช่น กิจกรรมการส่งเสริมสุขภาพการป้องกัน การควบคุมโรคและการฟื้นฟูสุขภาพ และการรักษาพยาบาลระดับปฐมภูมิเชิงรุก ที่จำเป็นต่อสุขภาพและการดำรงชีวิต ให้กับกลุ่มแม่และเด็ก กลุ่มผู้สูงอายุกลุ่มคนพิการ กลุ่มผู้ประกอบการอาชีพที่มีความเสี่ยง และกลุ่มผู้ป่วยโรคเรื้อรังที่อยู่ในพื้นที่ ให้แก่หน่วยบริการ หรือสถานบริการ หรือหน่วยงานสาธารณสุขในพื้นที่

๒. กิจกรรมการสร้างเสริมสุขภาพโดยประชาชน และชุมชนท้องถิ่น/หน่วยงานอื่นในพื้นที่

๒.๑ การสนับสนุนงบประมาณและส่งเสริมกิจกรรมที่เกิดจากความคิดริเริ่มของ ประชาชน/ชุมชนท้องถิ่น/หน่วยงานอื่นในพื้นที่

๓. กิจกรรมเพื่อสนับสนุนการดูแลเด็ก ผู้สูงอายุ คนพิการและผู้ป่วยโรคเรื้อรัง

๓.๑ การสนับสนุนงบประมาณให้แก่ศูนย์เด็กเล็ก หรือศูนย์ชื่ออื่นที่ดำเนินกิจกรรมเกี่ยวกับการพัฒนาและดูแลเด็กเล็กในชุมชน หรือศูนย์พัฒนาและฟื้นฟูคุณภาพชีวิตผู้สูงอายุและคนพิการหรือศูนย์ชื่ออื่นที่ดำเนินกิจกรรมเกี่ยวกับการพัฒนาและฟื้นฟูคุณภาพชีวิตผู้สูงอายุและคนพิการในชุมชน

๓.๒ การสนับสนุนงบประมาณในการจัดกิจกรรมต่าง ๆ เช่น กิจกรรมการส่งเสริมสุขภาพการป้องกันโรค การควบคุมโรคและการฟื้นฟูสุขภาพ และการรักษาพยาบาลระดับปฐมภูมิเชิงรุก ที่จำเป็นต่อสุขภาพและการดำรงชีวิตให้แก่ศูนย์เด็กเล็ก หรือศูนย์ชื่ออื่นที่ดำเนินกิจกรรมเกี่ยวกับการพัฒนาและดูแลเด็กเล็กในชุมชน หรือศูนย์พัฒนาและฟื้นฟูคุณภาพชีวิตผู้สูงอายุและคนพิการหรือศูนย์ชื่ออื่นที่ดำเนินกิจกรรมเกี่ยวกับการพัฒนาและฟื้นฟูคุณภาพชีวิตผู้สูงอายุและคนพิการในชุมชน

๔. กิจกรรมเพื่อสนับสนุนการบริหารจัดการกองทุน/พัฒนาศักยภาพกรรมการ/และพัฒนาระบบบริหารจัดการ

๔.๑ สนับสนุนงบประมาณเพื่อการบริหารจัดการหรือพัฒนากองทุนหลักประกันสุขภาพองค์การบริหารส่วนตำบลคอนสวรรค์ให้มีประสิทธิภาพ

๕. กิจกรรมกรณีเกิดโรคระบาดหรือภัยพิบัติในพื้นที่

๕.๑ การสนับสนุนงบประมาณและส่งเสริมกิจกรรมในการป้องกันและแก้ไขปัญหาสาธารณสุขกรณีเกิดโรคระบาดหรือภัยพิบัติในพื้นที่

๖. ระยะเวลาดำเนินการ ตุลาคม ๒๕๖๑ ถึง กันยายน ๒๕๖๒

๗. การดำเนินการ

-ขั้นเตรียมความพร้อมในการจัดตั้งกองทุนหลักประกันสุขภาพองค์การบริหารส่วนตำบลคอนสวรรค์

๑. จัดเวทีประชาคมเพื่อแสดงความคิดเห็นต่อการมีกองทุนหลักประกันสุขภาพองค์การบริหารส่วนตำบลคอนสวรรค์

๒. จัดประชุมคณะกรรมการบริหารระบบหลักประกันสุขภาพระดับตำบลคอนสวรรค์ เพื่อจัดทำระเบียบข้อบังคับกองทุนหลักประกันสุขภาพองค์การบริหารส่วนตำบล

- ขั้นตอนการดำเนินการจัดทำแผนกองทุนหลักประกันสุขภาพองค์การบริหารส่วนตำบลคอนสวรรค์

ขั้นตอนที่ ๑ การเตรียมการจัดทำแผนยุทธศาสตร์การพัฒนาสุขภาพ

คณะอนุกรรมการจัดทำแผนงานโครงการของกองทุนหลักประกันสุขภาพตำบลคอนสวรรค์เป็นคณะทำงานที่รับผิดชอบในการจัดทำแผนพัฒนาสุขภาพ จะต้องจัดทำเวทีประชาคมเพื่อชี้แจงวัตถุประสงค์ ความสำคัญ แนวทางในการจัดทำแผนพัฒนาสุขภาพให้ประชาชนในตำบลได้รับทราบ พร้อมทั้งนั้นจะได้รับทราบปัญหาในเรื่องของสุขภาพของประชาชนในตำบลเมืองยางเพื่อจัดทำโครงการจัดทำแผนยุทธศาสตร์การพัฒนาสุขภาพของกองทุนหลักประกันสุขภาพ ให้คณะกรรมการบริหารระบบหลักประกันสุขภาพตำบลคอนสวรรค์ อนุมัติในโครงการดังกล่าว

ขั้นตอนที่ ๒ การคัดเลือกยุทธศาสตร์และแนวทางการพัฒนา

๑.) คณะอนุกรรมการจัดทำแผนงานโครงการ จะสรุปแผนพัฒนาสุขภาพพร้อมทั้งปัญหาความต้องการในด้านสุขภาพของประชาชนในตำบลคอนสวรรค์ นำเสนอต่อคณะกรรมการบริหารระบบหลักประกันสุขภาพตำบลคอนสวรรค์

๒.) คณะกรรมการบริหารระบบหลักประกันสุขภาพ จะจัดประชุมร่วมระหว่างคณะกรรมการบริหารระบบหลักประกันสุขภาพ และส่วนราชการที่เกี่ยวข้อง เพื่อร่วมกันพิจารณาโครงการหรือกิจกรรม ที่จะนำมาใช้เป็นกรอบการจัดทำแผนพัฒนาสุขภาพ รวมทั้งกำหนดโครงการ/กิจกรรม ที่จะนำเพิ่มเติมหรือตัดทอนลงได้

๓) เมื่อได้แนวทางการพัฒนาสุขภาพแล้ว ก็จัดประชุมร่วมกันเพื่อพิจารณาว่ามีโครงการ/กิจกรรมอะไรบ้างที่จะต้องดำเนินการเพื่อให้บรรลุวัตถุประสงค์และเป้าหมายของแนวทางการพัฒนาสุขภาพที่คัดเลือกมาใช้เป็นกรอบในการพัฒนาสุขภาพ

ขั้นตอนที่ ๓ การเก็บรวบรวมข้อมูลและวิเคราะห์ข้อมูล

๑) การเก็บรวบรวมข้อมูล การจัดทำแผนพัฒนาสุขภาพ คณะอนุกรรมการจัดทำแผนงานโครงการดำเนินการสำรวจและเก็บรวบรวมข้อมูลที่จำเป็นต่อการจัดทำแผนพัฒนาสุขภาพ ซึ่งนอกจากจะต้องเก็บรวบรวมข้อมูลพื้นฐานทั่วไปแล้วยังจะต้องวิเคราะห์ข้อมูลตลอดจนให้ความเห็น ซึ่งข้อมูลที่จัดทำได้แก่ ข้อมูลประชากร อาชีพ รายได้ สุขภาพ การศึกษา ทรัพยากร การคมนาคมขนส่ง เพื่อเป็นข้อมูลที่นำมาวิเคราะห์แนวทางการพัฒนาสุขภาพได้อย่างถูกต้อง โดยการเก็บรวบรวมข้อมูลที่จะต้องเก็บข้อมูลทั้งข้อมูลภายในตำบลและภายนอกตำบล เพื่อสามารถนำมาวิเคราะห์ SWOT (การวิเคราะห์จุดแข็ง จุดอ่อน โอกาสและอุปสรรค) ได้เพื่อตอบสนองปัญหาความต้องการด้านสุขภาพของประชาชนในเขตพื้นที่

๒) การวิเคราะห์ข้อมูล คณะอนุกรรมการจัดทำแผนงานโครงการ จะสรุปผลการพัฒนาที่ผ่านมา นำเสนอที่ประชุมซึ่งประกอบด้วย คณะกรรมการบริหารระบบหลักประกันสุขภาพตำบลคอนสวรรค์ ประชาคมหมู่บ้าน และหน่วยงานที่เกี่ยวข้องเพื่อประเมินผลการพัฒนาในรอบปีที่ผ่านมาโดยประเมินทั้งในเชิงปริมาณและในเชิงคุณภาพ เพื่อนำมาคัดเลือกจัดทำแผนพัฒนาสุขภาพรวมทั้งจัดลำดับความสำคัญและแนวทางการพัฒนาสุขภาพ เพื่อให้บรรลุวัตถุประสงค์ของแผนพัฒนาสุขภาพ การจัดลำดับความสำคัญมีหลายวิธี ตั้งแต่วิธีง่าย ๆ คือ ประชุมตก

9. รายละเอียดงบประมาณ

1. ประมาณรายจ่ายที่ตั้งไว้ จำแนกตามแผนงานกองทุนหลักประกันสุขภาพองค์การบริหารส่วนตำบลคอนสวรรค์ พ.ศ. 2562 จำนวน 5 ประเภท ใช้งบประมาณทั้งสิ้น ๓๘๑,๒๗๗.๗๓ บาท
 - 1.ประเภทที่ 1 กิจกรรมสนับสนุนหน่วยงานบริการหรือหน่วยงานสาธารณสุขในพื้นที่
ใช้งบประมาณ 24,100.- บาท
 - 2.ประเภทที่ 2 กิจกรรมการสร้างเสริมสุขภาพโดยประชาชนและชุมชนท้องถิ่นหน่วยงานอื่นในชุมชน
ใช้งบประมาณ ๑๖๐,๐๐๐.- บาท
 3. ประเภทที่ 3 กิจกรรมการสนับสนุนการดูแลเด็กเล็ก ผู้สูงอายุ คนพิการ และผู้ป่วยโรคเรื้อรัง
ใช้งบประมาณ ๔๐,๐๐๐.- บาท
 4. ประเภทที่ 4 กิจกรรมการบริหารจัดการกองทุน/พัฒนาศักยภาพการรวมการ/และพัฒนาระบบบริหารจัดการ
จัดการใช้งบประมาณ ๗๑,๐๐๔.- บาท
 5. ประเภทที่ 5 กิจกรรมกรณีเกิดโรคระบาดหรือภัยพิบัติในพื้นที่
ใช้งบประมาณ ๑๐,๐๐๐.- บาท
ใช้งบประมาณทั้งสิ้น ๓๘๑,๒๗๗.๗๓ (-สามแสนแปดหมื่นหนึ่งพันสองร้อยเจ็ดสิบเจ็ดบาทเจ็ดสิบสามสตางค์-)

ส่วนที่ ๓

ข้อมูลที่เป็นใช้ในการจัดทำแผนสุขภาพชุมชน

ข้อมูลพื้นฐานเพื่อประกอบการจัดทำแผนสุขภาพชุมชน

ข้อมูลทั่วไปด้านประชากร

๑. จำนวนประชากรแยกชาย - หญิง รายหมู่บ้าน

หมู่บ้าน	จำนวนประชากร			จำนวนครัวเรือน
	ชาย (คน)	หญิง (คน)	ทั้งหมด (คน)	
หมู่ที่ ๑ บ้านจอก	๒๖	๑๓	๓๙	๓๑
หมู่ที่ ๒ บ้านจอก	๗	๑๔	๒๑	๒๕
หมู่ที่ ๓ บ้านหนองชาติ	๑๙	๑๗	๓๖	๑๘
หมู่ที่ ๔ บ้านหนองทอน	๑๙๖	๒๐๙	๔๐๕	๑๕๓
หมู่ที่ ๕ บ้านนาเสียว	๑๙๐	๒๒๘	๔๑๘	๑๔๒
หมู่ที่ ๖ บ้านโนนโพธิ์	๓๐๒	๒๙๑	๕๙๓	๒๓๔
หมู่ที่ ๗ บ้านโนนขุนทิพย์	๙๗	๙๕	๑๙๒	๖๙
หมู่ที่ ๘ บ้านคอนสวรรค์	๔๙๐	๔๙๐	๙๘๐	๒๗๒
หมู่ที่ ๙ บ้านคอนสวรรค์	๓๗๓	๓๘๔	๗๕๗	๒๕๓
หมู่ที่ ๑๐ บ้านหนองโก	๑๙๐	๑๙๗	๓๘๗	๑๓๙
หมู่ที่ ๑๑ บ้านคอนสวรรค์	๓๖๖	๓๗๔	๗๔๐	๒๔๗
หมู่ที่ ๑๒ บ้านจอก	๒๓	๑๖	๓๙	๒๔
หมู่ที่ ๑๓ บ้านจอก	๑๙	๑๗	๓๖	๖๑
หมู่ที่ ๑๔ บ้านโนนโพธิ์	๒๘๔	๓๑๑	๕๙๕	๒๒๘
หมู่ที่ ๑๕ บ้านคอนสวรรค์	๒๕๓	๒๕๐	๕๐๓	๑๔๒
รวม				

ข้อมูลจากทะเบียนราษฎร อำเภอคอนสวรรค์ ณ เดือน ตุลาคม พ.ศ. ๒๕๖๑

จำนวนประชากรแยกกลุ่มอายุ

- | | |
|---|---|
| ๑.๑ เด็กอายุต่ำกว่า ๐-๓ ปี จำนวน ๓๓๗ คน | ๑.๗ เด็กอายุตั้งแต่ ๒๑-๓๐ ปี จำนวน ๑,๑๐๙ คน |
| ๑.๒ เด็กอายุต่ำกว่า ๔-๖ ปี จำนวน ๓๑๕ คน | ๑.๘ เด็กอายุตั้งแต่ ๓๑-๔๐ ปี จำนวน ๑,๒๒๗ คน |
| ๑.๓ เด็กอายุต่ำกว่า ๗-๑๐ ปี จำนวน ๔๓๘ คน | ๑.๙ เด็กอายุตั้งแต่ ๔๑-๕๐ ปี จำนวน ๑,๒๕๕ คน |
| ๑.๔ เด็กอายุต่ำกว่า ๑๑-๑๓ ปี จำนวน ๓๓๓ คน | ๑.๑๐ เด็กอายุตั้งแต่ ๕๑-๖๐ ปี จำนวน ๘๕๕ คน |
| ๑.๕ เด็กอายุต่ำกว่า ๑๔-๑๖ ปี จำนวน ๓๓๑ คน | ๑.๑๑ เด็กอายุตั้งแต่ ๖๑ ปีขึ้นไป จำนวน ๙๑๑ คน |
| ๑.๖ เด็กอายุต่ำกว่า ๑๗-๒๐ ปี จำนวน ๔๔๑ คน | |

- จำนวนการเกิด ๖๙ คน/ปี จำนวนการตาย ๗ คน

จำนวนประชากรจำแนกตามกลุ่มเป้าหมายของกองทุนฯ ๕ กลุ่ม

ลำดับ	การเจ็บป่วยเรื้อรัง/พิการ	จำนวนผู้เจ็บป่วย	หมายเหตุ
๑	เบาหวาน	๑๐๔	
๒	ความดันโลหิตสูง	๑๗๖	
๓	ปวดข้อ/ข้อเสื่อม	๔๗	
๔	หัวใจ	๗	
๕	มะเร็ง	๖	
๖	หอบหืด	๙	
๗	ภูมิแพ้	๑๒	
๘	เก๊าท์	๑๓	
๙	ไตวาย	๒๐	
๑๐	อัมพาต	๕	
๑๑	พิการทางกาย/เคลื่อนไหว	๕๔	
๑๒	พิการการมองเห็น	๑๕	
๑๓	พิการการได้ยิน/การสื่อสาร	๒๔	
๑๔	พิการจิตใจ/อารมณ์	๗	
๑๕	พิการสติปัญญา/การเรียนรู้	๑๒	

๒. ข้อมูลด้านสุขภาพของประชากร

๒.๑ แนวทางการดูแลสุขภาพเมื่อมีภาวะเจ็บป่วยปัจจุบัน/เรื้อรัง

ลำดับที่	แนวทางการดูแลสุขภาพเมื่อมีภาวะเจ็บป่วยปัจจุบัน/เรื้อรัง	จำนวน
๑	กินยา/ฉีดยา อย่างต่อเนื่อง	๓๑๐
๒	ปรับเปลี่ยนพฤติกรรม	๑๓๗
๓	เฝ้าระวังและสังเกตอาการผิดปกติ	๗๗
๔	ไปรับการตรวจร่างกายอย่างต่อเนื่อง	๙๖
๕	การดูแลทางอาหาร	๑๐
๖	การเฝ้าระวังการผิดปกติของร่างกาย	๗๖
๗	การทำกายภาพบำบัด	๗
๘	อื่นๆ	๗๙

๒.๒ สถานที่ให้บริการหรือดูแลสุขภาพในกรณีเจ็บป่วย

ลำดับที่	สถานที่ให้บริการหรือดูแลสุขภาพในกรณีเจ็บป่วย	จำนวน
๑	ร้านขายยา	๕๐๐
๒	รพ.สต.คอนสวรรค์	๒,๑๗๓
๓	โรงพยาบาล	๓,๙๙๗
๔	คลินิกแพทย์/พยาบาล	๕๐๐
๕	บ้านหมอพื้นบ้าน/หมอสมุนไพร	๕๐

๒.๓ ผู้ให้การดูแลเมื่อมีภาวะเจ็บป่วย

ลำดับที่	ผู้ให้การดูแลเมื่อมีภาวะเจ็บป่วย	จำนวน
๑	ดูแลตนเอง	๕๗๔
๒	สมาชิกในครอบครัว	๔,๐๒๒
๓	อสม.	๔๘๖
๔	พยาบาล/แพทย์	๑,๓๕๐

บทที่ ๔

ข้อมูลทั่วไป

๑. สภาพทั่วไปขององค์การบริหารส่วนตำบลคอนสวรรค์

องค์การบริหารส่วนตำบลคอนสวรรค์ได้รับการยกฐานะจากสภาตำบลคอนสวรรค์จัดตั้งเป็นองค์การบริหารส่วนตำบลคอนสวรรค์ เมื่อวันที่ ๒๓ กุมภาพันธ์ ๒๕๔๐ ตามพระราชกฤษฎีกาที่ประกาศในราชกิจจานุเบกษา ฉบับประกาศทั่วไป เล่มที่ ๑๑๓ ตอนพิเศษ ๕๒ ง ลงวันที่ ๒๕ ธันวาคม ๒๕๓๙

๒. ๑ สภาพทั่วไป

๒.๑.๑ ที่ตั้ง

ที่ทำการองค์การบริหารส่วนตำบลคอนสวรรค์ ตั้งอยู่ เลขที่ - หมู่ที่ ๙ เป็นตำบลหนึ่งใน ๙ ตำบลของอำเภอคอนสวรรค์ จังหวัดชัยภูมิ ตั้งอยู่ทางทิศตะวันออกของที่ว่าการอำเภอคอนสวรรค์ ระยะทางห่างจากอำเภอคอนสวรรค์ ประมาณ ๔ กิโลเมตร

๒.๑.๒ เนื้อที่

องค์การบริหารส่วนตำบลคอนสวรรค์มีเนื้อที่ ทั้งหมด ๔๙.๕๔ ตารางกิโลเมตร หรือประมาณ มีอาณาเขตติดต่อกับพื้นที่ต่าง ๆ ดังนี้

ทิศเหนือ	ติดต่อกับ	ตำบลโคกมั่งงอย	อำเภอคอนสวรรค์	จังหวัดชัยภูมิ
ทิศใต้	ติดต่อกับ	ตำบลยางหวาย	อำเภอคอนสวรรค์	จังหวัดชัยภูมิ
ทิศตะวันออก	ติดต่อกับ	ตำบลโนนทอง	อำเภอแวงใหญ่	จังหวัดชัยภูมิ
ทิศตะวันตก	ติดต่อกับ	ตำบลบ้านโสก, ตำบลยางหวาย	อำเภอคอนสวรรค์	จังหวัดชัยภูมิ

๒.๑.๓ ภูมิประเทศ

สภาพภูมิประเทศขององค์การบริหารส่วนตำบลคอนสวรรค์ เป็นที่ราบสูงและเป็นที่ราบลุ่มบางส่วน ลักษณะดินเป็นดินร่วนปนทรายภูมิอากาศจะร้อนจัดในฤดูร้อนทำให้การระเหยของน้ำตามแหล่งน้ำลดน้อยลงและรวดเร็ว อีกทั้งปริมาณในการเก็บกักน้ำน้อยเพราะแหล่งน้ำตื้นเขิน ส่วนป่าโดยทั่วไป เป็นพื้นที่ป่าละเมาะตามหัวไร่ปลายนาซึ่งเป็นที่สาธารณะประโยชน์เป็นส่วนใหญ่

๒. ๒ สภาพทางเศรษฐกิจ

๒.๒.๑ อาชีพ

มีการประกอบอาชีพ เช่น ทำนา ทำไร่ ทำสวน เลี้ยงสัตว์ นอกจากนี้ยังประกอบอาชีพ ค้าขาย รับราชการ รับจ้าง ครุฑเรือนที่ประกอบอาชีพจำแนกเป็นรายครัวเรือนได้ดังนี้

- อาชีพเกษตรกร (ทำนา ทำไร่ ทำสวน เลี้ยงสัตว์)	๙๑	เปอร์เซ็นต์
- อาชีพค้าขาย	๐.๗	เปอร์เซ็นต์
- รับราชการ	๐.๓	เปอร์เซ็นต์
- รับจ้างทั่วไป	๘	เปอร์เซ็นต์

๒.๒.๒ หน่วยธุรกิจในเขตองค์การบริหารส่วนตำบล

- ศูนย์กลางรับซื้อผลผลิตทางการเกษตร	๔	แห่ง
- ปั้มน้ำมันและก๊าซ	๑	แห่ง
- โรงสีข้าว	๒๐	แห่ง
- ร้านค้า	๔๐	แห่ง
- โรงเลี้ยงไก่	๔	แห่ง

- โรงเลี้ยงหมู	๒	แห่ง		
- ร้านซ่อมจักรยานยนต์	๗	แห่ง		
- ร้านเสริมสวย	๔	แห่ง		
- โรงผลิตเส้นขนมจีน	๑	แห่ง		
- บ้านเช่า	๒	แห่ง		
๒.๓ สภาพทางสังคม				
๒.๓.๑ การศึกษา				
- โรงเรียนประถมศึกษา	๒	แห่ง		
- โรงเรียนมัธยมศึกษา	๑	แห่ง		
๒.๓.๒ สถาบันและองค์กรทางศาสนา				
- วัด	๒	แห่ง		
- สำนักสงฆ์	๖	แห่ง		
๒.๓.๓ สาธารณสุข				
- โรงพยาบาลส่งเสริมสุขภาพตำบลคอนสวรรค์	๑	แห่ง		
- ศูนย์สาธารณสุขมูลฐานชุมชน	๑๕	แห่ง		
- อัตราการมีและใช้ส้วมราดน้ำ ร้อยละ	๑๐๐%			
๒.๓.๔ ความปลอดภัยในชีวิตและทรัพย์สิน				
- สถานีตำรวจ	-	แห่ง		
- สถานีดับเพลิง	-	แห่ง		
๒.๔ การบริการขั้นพื้นฐาน				
๒.๔.๑ การคมนาคม				
เส้นทางคมนาคมที่สำคัญในเขตองค์การบริหารส่วนตำบลคอน ถนนดิน , หินคลุกและถนนคอนกรีตเสริมเหล็ก แยกโดยประมาณได้ดังนี้				
๑. ถนนคอนกรีต	๓๗ เส้น	ระยะทาง	๓๔.๔๗๑	ก.ม.
๒. ถนนลูกรัง	๕๗ เส้น	ระยะทาง	๒๒.๓๕	ก.ม.
๓. ถนนหินคลุก	๒๒ เส้น	ระยะทาง	๓๑.๒๕๘	ก.ม.
๔. ถนนดิน	๑๑ เส้น	ระยะทาง	๑๒.๖๕๘	ก.ม.

๒.๔.๒ การโทรคมนาคม

๑. ที่ทำการไปรษณีย์เอกชน	จำนวน	-	แห่ง
๒. ตู้โทรศัพท์สาธารณะ	จำนวน	-	แห่ง
๓. หอกระจายข่าวและเสียงตามสาย	จำนวน	๑๕	แห่ง

๒.๔.๓ การไฟฟ้า

หมู่บ้านมีไฟฟ้าเข้าถึงครบทั้ง ๑๕ หมู่บ้าน และต้องการขยายเขตไฟฟ้าเป็นบางหมู่บ้าน ในหมู่บ้านซึ่ง ประชากรได้ขยายเขตหมู่บ้านออกไป

๒.๔.๔ แหล่งน้ำธรรมชาติ

มีลำน้ำไหลผ่าน ๒ สาย คือ และมีแหล่งน้ำอื่นๆได้แก่

คลองนกระสา หนองชุมแสง

๒.๔.๕ แหล่งน้ำที่สร้างขึ้น

แหล่งน้ำที่สร้างขึ้น	จำนวน	
	ส่วนบุคคล	สาธารณะ
๑. หนอง	-	๗ แห่ง
๒. สระ	๒๓๕ แห่ง	๑๖ แห่ง
๓. คลอง	-	๑๗ สาย
๔. ฝาย	-	๒๒ แห่ง
๕. ทำนบกอนกรีตกั้นน้ำ	-	๗ แห่ง
๕. ถังเก็บน้ำฝน คสล.	-	๓๑ ถัง
๖. อ่างเก็บน้ำขนาดเล็ก	-	๑ แห่ง
๗. บ่อบาดาล	๒๗๙ แห่ง	๒๗ แห่ง
๘. บ่อน้ำตื้น	๑ แห่ง	๔ แห่ง
๙. ประปา	-	
- ประปาผิวดิน	-	๔ แห่ง
- ประปาบาดาล		๘ แห่ง

๒.๕ ข้อมูลอื่น ๆ**๒.๕.๑ ทรัพยากรธรรมชาติในพื้นที่**

พื้นที่องค์การบริหารส่วนตำบลคอนสวรรค์มีพื้นที่ป่าไม้สาธารณะ ทำเลที่เลี้ยงสัตว์ส่วนใหญ่เป็นป่าละเมาะเป็นที่อยู่อาศัยของสัตว์ป่านานาชนิด เช่น ไก่ป่า และเป็นแหล่งเพาะพันธุ์ปลาที่อุดมสมบูรณ์

๒.๕.๒ มวลชนจัดตั้ง

- ลูกเสือชาวบ้าน ๒ รุ่น	จำนวน	๒๖๕	คน
- อป.พร. ๒ รุ่น	จำนวน	๑๗๐	คน

๒.๖. ศักยภาพในตำบล**๒.๖.๑ ศักยภาพขององค์การบริหารส่วนตำบล**

องค์การบริหารส่วนตำบลคอนสวรรค์ ประกอบด้วย - สภาองค์การบริหารส่วนตำบล มีสมาชิกสภาอบต. ที่ประชาชนเลือกตั้ง จำนวนหมู่บ้านละ ๒ คน รวม ๓๐ คน อยู่ในตำแหน่งคราวละ ๔ ปี

- คณะผู้บริหาร ประกอบด้วย นายก อบต. ๑ คน รองนายก ๒ คน เลขานุการนายก อบต. ๑ คน ที่ปรึกษานายก อบต. - คน

แผนที่ทางเดินยุทธศาสตร์

"กองทุนระบบหลักประกันสุขภาพฯ เป็นนโยบายรัฐบาล ซึ่งสำนักงานหลักประกันสุขภาพแห่งชาติ (สปสช.) ได้นำนโยบายนี้ไปสู่การปฏิบัติ โดยให้ท้องถิ่นที่มีความพร้อมและสมัครใจเข้าร่วมโครงการ สปสช. จะจัดสรรงบประมาณแต่ละปีจากกองทุนหลักประกันสุขภาพแห่งชาติในส่วนของโครงการสร้างเสริมสุขภาพและป้องกันโรค ตามที่หลักคณะกรรมการหลักประกันสุขภาพแห่งชาติกำหนดและสำหรับปีงบประมาณ ๒๕๕๗ ได้จัดสรรเป็นเงิน ๔๕ บาทต่อประชาชนในพื้นที่หนึ่งคน และท้องถิ่นตกลงสมทบเงินเข้ากองทุนหลักประกันสุขภาพไม่น้อยกว่าอัตราร้อยละ ของเงินที่ได้รับจัดสรรจากกองทุนหลักประกันสุขภาพแห่งชาติ องค์การบริหารส่วนตำบลขนาดกลาง (อบต.คอนสวรรค์) สมทบเงินไม่น้อยกว่าร้อยละ ๔๐ ถือเป็นแนวทางที่ดี ที่เปิดโอกาสให้ประชาชน เข้ามามีส่วนร่วมในการดูแลสุขภาพ ในแง่ของการส่งเสริมสุขภาพ การป้องกันโรค แก่ประชาชนในท้องถิ่นเอง

การจัดทำโครงการแผนสุขภาพชุมชน โดยใช้แผนพัฒนายุทธศาสตร์ เพื่อกำหนดวิสัยทัศน์ของกองทุนระบบหลักประกันสุขภาพระดับท้องถิ่น องค์การบริหารส่วนตำบลคอนสวรรค์ นับเป็นความคิดริเริ่มที่ดี น่าจะเป็นแนวทางและเป็นแบบอย่างในการบริหารงานสาธารณสุข ในอนาคต"

"วิสัยทัศน์" คือการกำหนดทิศทางในการทำงานในอนาคต เปรียบเสมือนภาพฝันขององค์กรที่อยากให้เห็น ในระยะยาว วิสัยทัศน์ จะบรรลุตามจุดมุ่งหมายนั้นหรือไม่ ขึ้นกับว่าคนในองค์กรจะให้ความร่วมมือในทางบริหาร และนำไปการปฏิบัติจริงแค่ไหน โดยหลักการ เมื่อมีวิสัยทัศน์แล้ว จะต้องร่วมกันกำหนดพันธกิจหรือภารกิจ กำหนดเป้าหมาย และกลยุทธ์ขึ้นมาให้ชัดเจน

จากนั้นจึงนำไปสู่การวางแผน การจัดทำโครงการ และกิจกรรม นำไปสู่การปฏิบัติอย่างเป็นขั้นตอน ซึ่งก็คือการวางแผนยุทธศาสตร์นั่นเอง

คณะกรรมการฯ และทีมวิทยากรจึงได้วิสัยทัศน์ดังกล่าวขึ้นมา ต่อไปนี้คือ ผลการวิเคราะห์องค์กร โดยใช้เทคนิค SWOT Analysis ก่อนที่จะมาเป็นวิสัยทัศน์ข้างต้น

จุดแข็ง

๑. งบประมาณพอเพียง
๒. บุคลากรมีความรู้ และความสามารถ พอเพียง
๓. คณะกรรมการมีความรู้
๔. คณะกรรมการมีความร่วมมือที่ดี
๕. มีการสื่อสารที่ดี

จุดอ่อน

๑. กรรมการเสียสละน้อย
๒. แผนงานไม่ชัด
๓. ขาดประสบการณ์
๔. ขาดการประชุมอบรมอย่างต่อเนื่อง
๕. การติดตามประเมินผลไม่สม่ำเสมอ

โอกาส

๑. ผู้นำศาสนา, ผู้นำท้องถิ่นที่เข้มแข็ง ส่งเสริมผลักดันการดูแลเรื่องสุขภาพของชุมชน
๒. เครือข่ายมีส่วนร่วมในการสร้างสุขภาพชุมชน
๓. ได้รับงบประมาณจาก สปสช. และ อบต. เพิ่มขึ้น

สิ่งคุกคาม (อุปสรรค)

๑. ภาวะเศรษฐกิจที่ต้องแก่งแย่งแข่งขันกัน ทำให้คนดีมีเงิน มีความเสียสละต่อส่วนร่วมน้อย

๒.ประชาชนไม่เห็นความสำคัญในการดูแลสุขภาพ

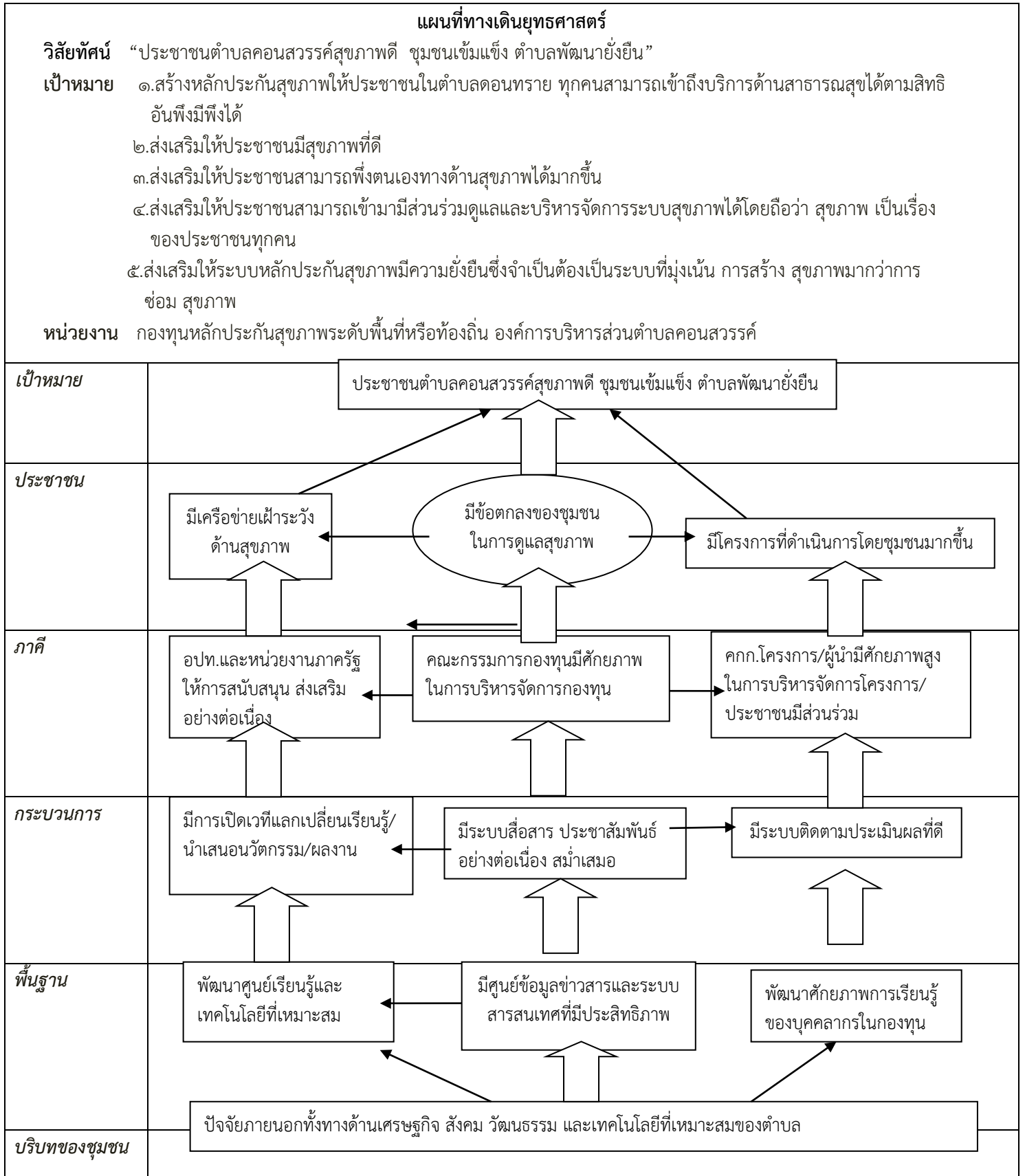

การจัดลำดับความสำคัญ
โรคเรื้อรังตำบลคอนสวรรค์

ปัญหา	ขนาด	ความรุนแรง	ความตระหนัก	ความยากง่าย	คะแนนรวม
ความดันโลหิตสูง	๔	๔	๒	๓	๑๓
ความดัน/เบาหวาน	๔	๔	๑	๓	๑๒
เบาหวาน	๔	๓	๑	๓	๑๑
หอบหืด	๔	๒	๑	๓	๑๐
ปอดอุดกั้นเรื้อรัง	๔	๑	๑	๓	๙

โรคความดันโลหิตสูง/เบาหวาน

สิ่งที่ต้องการเห็น

ระดับประชาชน	ระดับกระบวนการ
<p>อดีต/ปัจจุบัน</p> <ul style="list-style-type: none"> - การบริโภคอาหารที่ไม่ถูกต้อง - ประชาชนไม่เห็นความสำคัญของการออกกำลังกาย - ประชาชนขาดความรู้ความเข้าใจในโรคความดันโลหิตสูง/เบาหวาน <p>อนาคต</p> <ul style="list-style-type: none"> - อยากให้ประชาชนรู้จักเลือกบริโภคอาหารที่ถูกต้องและมีประโยชน์ - อยากให้ประชาชนตระหนักถึงความสำคัญของการออกกำลังกาย - อยากให้ประชาชนสนใจและรับฟังข่าวสารเกี่ยวกับโรคความดันโลหิตสูง/เบาหวาน และปฏิบัติตัวอย่างถูกต้อง 	<p>อดีต/ปัจจุบัน</p> <ul style="list-style-type: none"> - การประชาสัมพันธ์ไม่ทั่วถึง - รูปแบบการประชาสัมพันธ์ไม่ดึงดูดใจ <p>อนาคต</p> <ul style="list-style-type: none"> - อยากให้ทุกหน่วยงานที่เกี่ยวข้องร่วมกันทำงานอย่างเป็นระบบ - ให้หน่วยงานที่เกี่ยวข้องได้จัดให้มีการให้ความรู้ความเข้าใจในเรื่องความดันโลหิตสูง/เบาหวาน และโทษของโรคให้มากกว่านี้
ระดับภาคี	ระดับรากฐาน
<p>อดีต/ปัจจุบัน</p> <ul style="list-style-type: none"> - ผู้นำชุมชนไม่ให้ความสำคัญเกี่ยวกับโรคความดันโลหิตสูง/เบาหวาน - อบต. ไม่ได้สนับสนุนงบประมาณอย่างเพียงพอ - การร่วมกันแก้ไขปัญหาทั้งทางโรงพยาบาล รพ.สต.ในพื้นที่ สอ. อสม. ยังไม่ได้ทำงานอย่างเป็นทีม <p>อนาคต</p> <ul style="list-style-type: none"> - ต้องการให้ผู้นำชุมชนมีส่วนร่วมในการประชาสัมพันธ์ - ต้องการให้ อบต. สนับสนุนงบประมาณมาเพื่อแก้ไขปัญหาเกี่ยวกับโรคความดันโลหิตสูง/เบาหวานอย่างต่อเนื่องและเต็มที่ - ต้องการให้ทุกหน่วยงานมีการประสานงานอย่างเป็นทีม - อยากให้ อบต. มีการสนับสนุนบในการจัดกิจกรรมปรับเปลี่ยนพฤติกรรม 	<p>อดีต/ปัจจุบัน</p> <ul style="list-style-type: none"> - อสม. ไม่ได้มีการรณรงค์เกี่ยวกับโทษของโรคความดันโลหิตสูง/เบาหวาน - อสม. และเจ้าหน้าที่สาธารณสุขละเลยการให้ความรู้แก่ประชาชนเกี่ยวกับเรื่องการกินที่ถูกต้อง (อาหารเค็ม มัน หวาน) - ทีมงานขาดทักษะ - ผู้นำไม่มีศักยภาพ - ขาดข้อมูลที่เกี่ยวข้องกับพฤติกรรมสุขภาพ <p>อนาคต</p> <ul style="list-style-type: none"> - อสม. และเจ้าหน้าที่สาธารณสุขให้ความรู้แก่ประชาชน - อยากให้มีการปรับเปลี่ยนพฤติกรรมบริโภคอาหารที่ก่อให้เกิดโรคความดันฯ/เบาหวาน - มีทักษะในการทำงานมากขึ้น - ผู้นำมีศักยภาพ

บทที่ ๖

การติดตามประเมินผล

การบริหารจัดการกองทุนหลักประกันสุขภาพองค์การบริหารส่วนตำบลคอนสวรรค์ คณะกรรมการบริหารกองทุนหลักประกันสุขภาพ จะประสบความสำเร็จและสามารถเผยแพร่ผลงานต่อประชาชนหรือหน่วยงานที่เกี่ยวข้องได้ ต้องมีการติดตามประเมินผลการดำเนินงานของตนเองอย่างต่อเนื่องและหรือมีองค์กรภายนอกมาประเมิน กองทุนหลักประกันสุขภาพ อบต.คอนสวรรค์ จึงกำหนดหลักเกณฑ์และวิธีติดตามและประเมินผลตามแบบที่ สปสข.จึงกำหนด โดยมีแนวทางการประเมินผล ๒ รูปแบบ ซึ่งคณะกรรมการบริหารกองทุนและทีมประเมินจากหน่วยงานต่างๆ ไว้อยู่ในรูปแบบการประเมินนี้ไว้เป็นขั้นพื้นฐาน โดยมีวัตถุประสงค์ให้เกิดการพัฒนาการบริหารจัดการกองทุนให้มีประสิทธิภาพต่อไป

๖. การติดตามประเมินผล

การติดตามผล คือ การตรวจสอบงานที่ทำเพื่อแสดงให้เห็นว่าเกิดอะไรขึ้นในภาคปฏิบัติ ด้วยการติดตามและบันทึกผลการปฏิบัติงานอย่างต่อเนื่อง ว่าได้มีการปฏิบัติตามขั้นตอน/กิจกรรมที่กำหนดไว้หรือไม่ การใช้ทรัพยากรต่าง ๆ เป็นไปอย่างเหมาะสมเพียงใด อยู่ภายใต้ระยะเวลาและค่าใช้จ่ายที่กำหนดไว้หรือไม่

การประเมินผล คือ การวิเคราะห์ผลการดำเนินงานที่ได้จากการติดตามผลระยะหนึ่งเพื่อประเมินว่าความเปลี่ยนแปลง (ซึ่งเป็นผลจากการปฏิบัติ) ที่เกิดขึ้นเป็นไปตามวัตถุประสงค์และเป้าหมายของแผนหรือไม่

๖.๑ วัตถุประสงค์ของการติดตามและประเมินผล การติดตามและประเมินผลโครงการ มีวัตถุประสงค์เพื่อทราบถึง

๑. ความก้าวหน้าในการดำเนินงานที่ทำไปแล้วนั้นได้ผลมากน้อยเพียงใด โดยเฉพาะอย่างยิ่งสามารถบรรลุวัตถุประสงค์ที่กำหนดไว้หรือไม่

๒. ปัญหา อุปสรรคที่เกิดขึ้นในระหว่างการทำงาน เช่นปัญหาทางด้านการเงิน(การเบิกจ่ายล่าช้า) ปัญหาด้านบุคลากร ปัญหาทางด้านเทคนิค และปัญหาอื่น ๆ ที่ไม่ได้คาดคิดไว้

๓. ผลที่ได้รับจากโครงการมีอะไรบ้าง มีปัญหา รวมทั้งข้อดีต่าง ๆ ที่จะป็นแนวทางสำหรับจัดทำโครงการต่อไป

๔. ทบทวนถึงผลสำเร็จของโครงการและผลกระทบต่างๆ ของโครงการเพื่อใช้เป็นพื้นฐานในการวางแผนโครงการในอนาคต

๕.๒ วิธีการติดตามและประเมินผล

การติดตามผล กองทุนหลักประกันสุขภาพองค์การบริหารส่วนตำบลคอนสวรรค์ กำหนดแนวทางในการติดตามและประเมินผลการดำเนินงานตามแผนงานกองทุนหลักประกันสุขภาพตำบลคอนสวรรค์ ภายใต้ยุทธศาสตร์ โดยดำเนินการติดตามและประเมินผลเป็นรายไตรมาส เพื่อติดตามความก้าวหน้าในการดำเนินงานของกองทุนสุขภาพตำบลว่าได้มีการนำยุทธศาสตร์ไปเป็นแนวทางในการดำเนินการหรือไม่ และได้ดำเนินการตามกิจกรรมและเป้าหมายที่วางไว้หรือไม่ ใช้งบประมาณเท่าใด ผลการดำเนินงานแล้วเสร็จหรือกำลังดำเนินการ ยังไม่ได้ดำเนินการ หรืออื่น ๆ แล้วสรุปผลภาพรวมว่าได้ดำเนินการเป็นสัดส่วนเท่าใดตามที่ตั้งไว้ในแผนงานกองทุนสุขภาพองค์การบริหารส่วนตำบลคอนสวรรค์

รูปแบบการติดตามผล กองทุนหลักประกันสุขภาพตำบลคอนสวรรค์ ได้กำหนดขึ้นเพื่อเป็นแนวทางในการติดตามผลการดำเนินการ โดยใช้รูปแบบตามสำนักงานหลักประกันสุขภาพแห่งชาติ กำหนด ดังนี้

๑. แบบประเมินการบริหารจัดการกองทุน

เป็นการประเมินกระบวนการบริหารจัดการของคณะกรรมการเพื่อให้กองทุนประเมินตนเองและผู้เกี่ยวข้องประเมินกองทุน ซึ่งจะช่วยตรวจสอบการดำเนินงานว่ามีความครบถ้วน ถูกต้อง และควรจะพัฒนางานด้านใดบ้าง โดยกำหนดเกณฑ์ประเมินไว้ ๓ หมวด คือ **การบริหารจัดการกองทุน** (๖๐ คะแนน) ๕ ประเด็น **การมีส่วนร่วม** (๓๐ คะแนน) ๓ ประเด็น และ**การสร้างนวัตกรรม** (๑๐ คะแนน) ๑ ประเด็น รวมทั้งสิ้น ๙ ประเด็น คะแนนรวม ๑๐๐ คะแนน ทั้งนี้ได้แบ่งระดับการประเมินเป็น ๔ ระดับ ได้แก่

ระดับ	A+	๙๐ – ๑๐๐ คะแนน	เป็นกองทุนที่มีศักยภาพสูงและเป็นศูนย์เรียนรู้
ระดับ	A	๗๐ – ๘๙ คะแนน	เป็นกองทุนที่มีศักยภาพดี
ระดับ	B	๕๐ – ๖๙ คะแนน	เป็นกองทุนที่มีศักยภาพปานกลาง
ระดับ	C	น้อยกว่า ๕๐ คะแนน	เป็นกองทุนที่ยังขาดความพร้อมต้องเร่งพัฒนา

(รายละเอียดแบบประเมิน แนบท้ายภาคผนวก)

๒. แบบประเมินความพึงพอใจและการรับรู้ข้อมูลข่าวสารประชาชน

การประเมินผลโดยใช้แบบประเมินนี้ จุดประสงค์เพื่อประเมินความพึงพอใจและการรับรู้ของประชาชนต่อการดำเนินงานของกองทุนหลักประกันสุขภาพในระดับท้องถิ่นหรือพื้นที่ ซึ่งคณะกรรมการบริหารกองทุนหลักประกันสุขภาพจะต้องดำเนินการสำรวจอย่างน้อยปีละ ๑ ครั้ง และนำข้อมูลการสำรวจมาสร้างการมีส่วนร่วมของประชาชนในการจัดการสุขภาพโดยหมู่บ้าน/ชุมชน เพื่อให้เกิดความยั่งยืนต่อไป (รายละเอียดแบบประเมิน แนบท้ายภาคผนวก)

ภาคผนวก